



MINISTERUL AGRICULTURII
ȘI DEZVOLTĂRII RURALE



Strategia de Dezvoltare Locală a GAL Dealurile Târnavelor

GHIDUL SOLICITANTULUI MĂSURA M01/1A

„Înființarea și funcționarea
de structuri asociative”

Noiembrie 2018



MINISTERUL AGRICULTURII
ȘI DEZVOLTĂRII RURALE



Ghidul Solicitantului este un material de informare tehnică a potențialilor beneficiari ai Fondului European Agricol pentru Dezvoltare Rurală (FEADR) și constituie un suport informativ complex pentru întocmirea proiectului conform cerințelor specifice Strategiei de Dezvoltare Locală a GAL Dealurile Târnavelor implementată prin Sub-Măsura 19.2 din PNDR 2014-2020. Acest document nu este opozabil actelor normative naționale și europene.

Prevederile aferente Ghidului Solicitantului se aplică în mod corespunzător. În Ghid sunt prezentate regulile pentru pregătirea, întocmirea și depunerea unui proiect la GAL Dealurile Târnavelor, precum și modalitatea de selecție, aprobare și derulare a proiectului dumneavoastră. De asemenea, conține lista indicativă a tipurilor de investiții pentru care se acordă fonduri nerambursabile, documentele, avizele și acordurile care trebuie prezentate (la depunerea proiectului sau în vederea contractării), modelul Cererii de Finanțare, al Studiului de Fezabilitate, al Planului de Afaceri, al Contractului de Finanțare, precum și alte informații utile întocmirii proiectului și completării corecte a documentelor.

Vă recomandăm ca, înainte de a începe completarea cererii de finanțare, să vă asigurați că ați parcurs toate informațiile prezentate în acest document, precum și toate prevederile din Ghidul Solicitantului și să vă asigurați că ați înțeles toate aspectele legate de specificul investițiilor finanțate prin Strategia de Dezvoltare Locală a GAL Dealurile Târnavelor, respectiv prin PNDR 2014-2020.

Ghidul Solicitantului și documentele anexate pot suferi rectificări din cauza modificărilor legislative naționale și europene sau procedurale. De aceea, vă recomandăm ca până la data limită de depunere a Cererilor de Finanțare în cadrul unui Apel de selecție a proiectelor, să consultați periodic pagina de internet www.tarnava-mare.ro, pentru a urmări eventualele modificări.

Solicitanții pot obține informații/clarificări în mod gratuit, legate de completarea și pregătirea Cererii de Finanțare, direct la sediul nostru din *localitatea Saschiz, str. Principală nr. 159, județul Mureș*, prin telefon : 0265.711 718, prin e-mail la una din adresele: dealuriletarnavelor@yahoo.com, animator@tarnava-mare.ro, secretariat@tarnava-mare.ro sau prin accesarea paginii noastre de internet : www.tarnava-mare.ro



CUPRINS

CUPRINS.....	3
1. DEFINIȚII ȘI ABREVIERI	4
2. PREVEDERI GENERALE.....	5
3. DEPUNEREA PROIECTELOR.....	7
4. CATEGORIILE DE BENEFICIARI ELIGIBILI.....	10
5. CONDIȚII MINIME OBLIGATORII PENTRU ACORDAREA SPRIJINULUI	10
6. ACȚIUNI ȘI CHELTUIELI ELIGIBILE ȘI NEELIGIBILE.....	12
7. SELECȚIA PROIECTELOR.....	13
8. VALOAREA SPRIJINULUI NERAMBURSABIL.....	15
9. COMPLETAREA, DEPUNEREA ȘI VERIFICAREA DOSARULUI CERERII DE FINANȚARE	16
10. VERIFICAREA PROIECTELOR LA AFIR	22
11. DOCUMENTE NECESARE PENTRU ACCESAREA FONDURILOR NERAMBURSABILE	31
12. ACHIZIȚIILE.....	34
13.PLATA	35
14. MONITORIZAREA PROIECTELOR FINANȚATE PRIN MĂȘURA LEADER	36
15. INFORMAȚII UTILE	37
16. DICȚIONAR DE TERMENI.....	39



MINISTERUL AGRICULTURII
ȘI DEZVOLTĂRII RURALE



1. DEFINIȚII ȘI ABREVIERI

AFIR - Agenția pentru Finanțarea Investițiilor Rurale

AM PNDR - Autoritatea de Management pentru Programul Național de Dezvoltare Rurală

AP - Acord Parteneriat

CDRJ - Compartiment de Dezvoltare Rurală Județean

CRFIR - Centrul Regional pentru Finanțarea Investițiilor Rurale

CS - Comitet de selecție

DGDR AM PNDR - Direcția Generală Dezvoltare Rurală - Autoritatea de Management pentru Programul Național de Dezvoltare Rurală

DI - Domeniu de intervenție

DLINRNDR - Direcția LEADER, Investiții Neagricole și RNDR

FEADR - Fondul European Agricol pentru Dezvoltare Rurală

GAL - Grup de Acțiune Locală

GAL DT - Grupul de Acțiune Locală Dealurile Târnavelor

HCL - Hotărâre a Consiliului Local

IDUL - Indicele Dezvoltării Umane Locale

INS - Institutul Național de Statistică

ITI - Investiții Teritoriale Integrate

MADR - Ministerul Agriculturii și Dezvoltării Rurale

MDRAP - Ministerul Dezvoltării Regionale și Administrației Publice

PNDR - Programul Național de Dezvoltare Rurală 2014-2020

OG - Ordonanța Guvernului

OJFIR - Oficiul Județean pentru Finanțarea Investițiilor Rurale

SIDD DD - Strategia Integrată de Dezvoltare Durabilă a Deltei Dunării

SLIN - Serviciul LEADER și Investiții Nonagricole

SDL - Strategie de Dezvoltare Locală

UAT - Unitate Administrativ Teritorială



MINISTERUL AGRICULTURII
ȘI DEZVOLTĂRII RURALE



2. PREVEDERI GENERALE

Măsura 01/1A - *Înființarea și funcționarea de structuri asociative* contribuie la prioritățile prevăzute de **art. 5 din reg. UE 1305/2013: P1** -, *„Încurajarea transferului de cunoștințe și a inovării în agricultură, silvicultură și în zonele rurale”*. Măsura contribuie la **Domeniul de intervenție 1A - Încurajarea inovării, a cooperării și a creării unei baze de cunoștințe în zonele rurale**, prevăzut la art. 5 din Reg. (UE) nr. 1305/2013.

De asemenea, Măsura 01/1A corespunde obiectivelor **art. 15** - „**Servicii de consiliere, servicii de gestionare a exploatației și servicii de înlocuire în cadrul exploatației**” din Reg. (UE) nr. 1305/2013

Obiective transversale ale măsurii: „inovare” și „protecția mediului”. Modalitățile prin care Măsura 01/1A contribuie la atingerea obiectivelor transversale sunt prezentate în fișa Măsurii 01/1A din SDL GAL DT, disponibilă pe www.tarnava-mare.ro. Recomandăm solicitanților ca, în cadrul proiectelor pe care le depun la GAL, să descrie și felul în care obiectivele și/sau activitățile/serviciile/investițiile propuse prin proiect contribuie la **îndeplinirea obiectivelor orizontale „inovare” și „protecția mediului”**

IMPORTANT!!!

Strategia de Dezvoltare Locală a GAL Dealurile Târnavelor se implementează prin Submăsura 19.2 - *Srijin pentru implementarea acțiunilor în cadrul Strategiei de Dezvoltare Locală*, din PNDR 2014 -2020.

Măsura 01/1A - Înființarea și funcționarea de structuri asociative este o măsură de servicii, conform fișei din SDL, ale cărei obiective corespund art 15 din Reg. (UE) nr. 1305/2013. Cererea de finanțare utilizată pentru depunerea proiectului se stabilește de către GAL în funcție de obiectivele măsurii, de condițiile descrise în fișa Măsurii din SDL și prevederile aplicabile tipurilor de operațiuni descrise în Manualul de procedură a Submăsurii 19.2.

Solicitanții vor folosi formularul Cererii de finanțare și anexele aferente Apelului de selecție al Măsurii 01/1A în cadrul căruia se depun proiectele, disponibile pe site-ul www.tarnava-mare.ro

Domeniile prioritare de dezvoltare a teritoriului GAL DT identificate în Strategia de Dezvoltare sunt agricultura, silvicultura și turismul. Această măsură va sprijini cooperarea și asocierea între cel puțin două entități din aceste domenii.

Lipsa coeziunii sociale, colaborarea insignifiantă din domeniu sunt doar câteva dintre punctele identificate prin analiza SWOT. Produsele, practicile și procesele noi sunt principalele motoare



MINISTERUL AGRICULTURII
ȘI DEZVOLTĂRII RURALE



pentru inovare și pentru diversificarea activităților agricole și non-agricole precum și pentru îmbunătățirea competitivității economiei rurale. Scopul principal este realizarea unei forme asociative juridice prin care fermierii pot să își valorifice mai ușor produsele. Elaborarea și implementarea planului de afaceri, care se poate realiza și prin alte măsuri din LEADER sau PNDR va contribui la realizarea obiectivelor comune de dezvoltare.

Pentru micii producători există mai multe dificultăți în a deveni competitivi pe piață și pentru a accesa piețe mai mari de desfacere, care să le permită dezvoltarea, așa încât principalul obiectiv al asocierii urmărește viabilizarea economică, urmată de dezvoltarea exploatațiilor. Asocierea pentru producție, procesare și marketing sau cel puțin pentru una din aceste componente, poate crește șansele de dezvoltare ale producătorilor. Evaluând urmările benefice date de asocierile corecte și viabile, a reieșit necesitatea unei măsuri de sprijin financiar care să favorizeze dezvoltarea unor astfel de structuri.

Contribuția publică totală a măsurii este de 20.000 euro.

Tipul sprijinului - rambursarea costurilor eligibile suportate și plătite efectiv.

Sume aplicabile și rata sprijinului :

- Intensitatea sprijinului : 100% din totalul cheltuielilor eligibile, fără a depăși suma și rata de sprijin de 1.500 euro pe serviciu de consiliere, conform Anexei II din Reg. (UE) nr. 1305/2013
- Valoarea maximă a sprijinului nerambursabil : 20.000 euro

Măsura 01/1A fiind exclusiv de servicii, nu se poate acorda avans!

Important!!! Valoarea proiectului trebuie să fie fundamentată în raport cu durata, acțiunile și rezultatele proiectului și categoriile de cheltuieli să fie corect încadrate în bugetul indicativ. Costurile prevăzute în proiect trebuie să fie rezonabile, justificate și să corespundă principiilor unei bune gestionări financiare, în special din punct de vedere al raportului preț - calitate și al rentabilității.

Legislația națională și europeană aplicabilă măsurii :

- HG 226/2015 cu completările și modificările ulterioare, art. 24 - Reguli privind Măsura 19 „Dezvoltarea locală LEADER
- Cap. 8.1. din PNDR 2014 -2020 - Dispoziții privind eligibilitatea cheltuielilor
- Schema de ajutor de minimis - „Sprijin pentru implementarea acțiunilor în cadrul strategiei de dezvoltare locală”



PROGRAM FINANȚAT PRIN
UNIUNEA EUROPEANĂ



MINISTERUL AGRICULTURII
ȘI DEZVOLTĂRII RURALE



- Regulamentul (UE) nr. 1305/2013, art 35 - cooperare, art. 45 - privind investițiile, art. 6 privind eligibilitatea cheltuielilor, art. 61 privind cheltuielile eligibile
- Regulamentul delegat (UE) nr. 807 de completare a R.(UE) nr. 1305/2013
- Regulamentul (UE) nr. 1303/2015

Aria de aplicabilitate a măsurii : teritoriul GAL Dealurile Târnavelor

- județul Mureș, comunele:

- ✓ Albești - satele Albești, Boiu, Țopa, Șapartoc, Jacu
- ✓ Apold - satele Apold, Șaeș, Daia, Vulcan
- ✓ Daneș - satele Daneș, Seleuș, Criș, Stejărenii
- ✓ Nadeș - satele Nadeș, Țigmandru, Măgheruș, Pipea
- ✓ Saschiz - satele Saschiz, Cloașterf, Mihai Viteazu
- ✓ Vânători - satele Vânători, Archita, Șoard, Mureni, Feleag

- județul Sibiu, comunele:

- ✓ Biertan - satele Biertan, Richiș, Copșa Mare
- ✓ Laslea - satele Laslea, Mălâncrav, Nouă Săsesc, Roandola, Florești

3. DEPUNEREA PROIECTELOR

Depunerea proiectelor se face la sediul Asociației Grupul de Acțiune Locală Dealurile Târnavelor din localitatea Saschiz, str. Principală, nr. 159, Județul Mureș, de luni până vineri, în intervalul orar 09 :00 - 15:00.

Alocarea pentru fiecare sesiune se stabilește prin Apelul de selecție.

Punctajul minim pe care trebuie să-l obțină fiecare proiect pentru a putea fi finanțat este de 50 de puncte.

În vederea deschiderii sesiunii de depunere de proiecte pe Măsura 01/1A - Înființarea și funcționarea de structuri asociative, **GAL Dealurile Târnavelor va lansa APEL DE SELECȚIE a proiectelor**, cu minimum 30 de zile calendaristice înainte de data limită de depunere a proiectelor sau, prin excepție, cu minim 10 zile calendaristice înainte de data limită de depunere a proiectelor la GAL în situația în care acest apel va conține preverile și informațiile care a făcut obiectul ultimului apel de selecție pe măsura 01/1A, inclusiv punctajele pentru criteriile de selecție, cu excepția alocării financiare, fiind astfel respectat principiul transparenței.

Data lansării apelului de selecție este data deschiderii sesiunii de depunere a proiectelor la GAL. Apelurile de selecție pot fi prelungite cu aprobarea Consiliului Director al asociației GAL



Dealurile Târnavelor. Anunțul privind prelungirea se va face numai în timpul sesiunii în derulare, nu mai târziu de ultima zi a acestei sesiuni.

Apelurile de selecție (variantele detaliate) vor conține:

- Data lansării apelului de selecție
- Data limită de depunere a proiectelor
- Fondul disponibil alocat în sesiunea respectivă
- Documentele justificative pe care trebuie să le depună solicitantul odată cu depunerea proiectului
- Cerințele de conformitate și eligibilitate pe care trebuie să le îndeplinească solicitantul, inclusiv metodologia de verificare a acestora
- Procedura de selecție aplicată de Comitetul de Selecție al GAL Dealurile Târnavelor
- Criteriile de selecție și punctajele aferente, punctajul minim pentru selectarea unui proiect și criteriile de departajare ale proiectelor cu același punctaj, inclusiv metodologia de verificare a acestora
- Data și modul de anunțare a rezultatelor procesului de selecție
- Datele de contact ale GAL unde solicitanții pot obține informații detaliate
- Alte informații relevante

Apelurile de selecție vor fi publicate/afișate:

- Pe site-ul GAL DT: www.tarnava-mare.ro
- La sediul GAL DT (varianta detaliată, pe suport tipărit)
- La sediile primăriilor partenere GAL DT (varianta simplificată)
- În mass-media locală/publicații online din județele Mureș și Sibiu (varianta simplificată)

Urmăriți site-ul nostru www.tarnava-mare.ro pentru a afla data lansării Apelurilor de selecție pentru Măsura 01/1A - Înființarea și funcționarea de structuri asociative!

Flux procedural pentru accesarea fondurilor nerambursabile prin Măsura LEADER

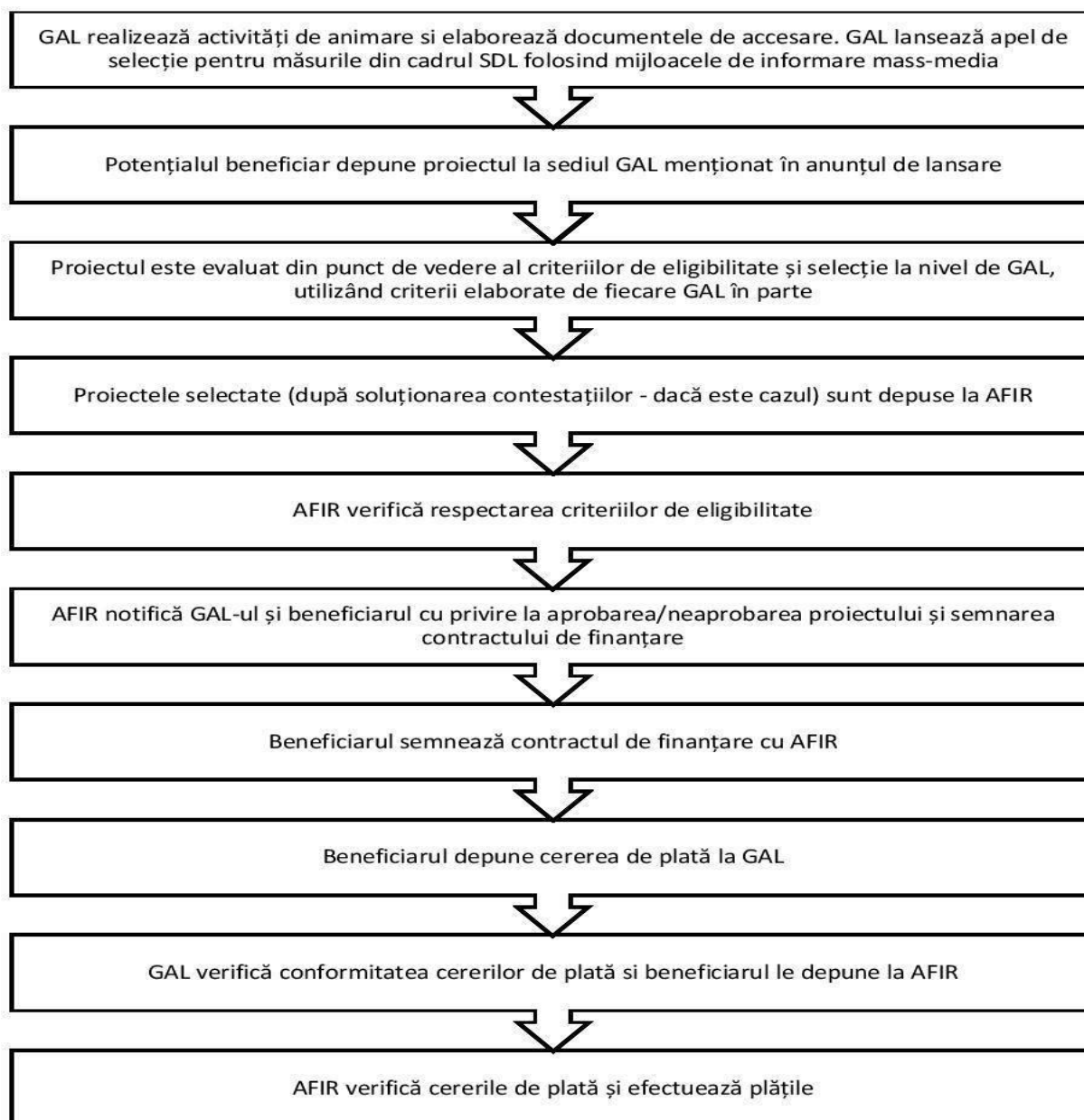



MINISTERUL AGRICULTURII
ȘI DEZVOLTĂRII RURALE



4. CATEGORIILE DE BENEFICIARI ELIGIBILI

Beneficiarii direcți: Furnizorii de servicii de consiliere sau de formare, care dispun de personal calificat și de formare periodică, precum și de experiență consultativă și de fiabilitate în ceea ce privește domeniile de consiliere.

Tipuri de beneficiari direcți:

- PFA, II, SRL, ONG unități de învățământ, inclusiv parteneriate ale acestora

Beneficiarii indirecti (grupul țintă): populația locală din teritoriul GAL DT.

Important!!!! În conformitate cu prevederile art. 60 din Regulamentul (UE) nr. 1306/2013, nu sunt eligibili beneficiarii care au creat în mod artificial condițiile necesare pentru a beneficia de finanțare în cadrul măsurilor PNDR 2014 - 2020. În cazul constatării unor astfel de situații, în orice etapă de derulare a proiectului, acesta este declarat neeligibil și se procedează la recuperarea sprijinului financiar, dacă s-au efectuat plăți.

În conformitate cu prevederile Ghidul de implementare a Sub-Măsurii 19.2 ,, *Pentru a evita crearea de condiții artificiale, un solicitant (inclusiv acționarii/asociații majoritari) poate depune mai multe proiecte de servicii simultan la două sau mai multe GAL-uri din același județ, județe diferite sau la același GAL, în cadrul unor apeluri de selecție diferite, respectând, pe lângă condițiile minime menționate mai sus, următoarele condiții:*

- *Acțiunile proiectului să nu vizeze aceiași participanți din cadrul GAL, care au mai beneficiat de acțiuni de formare și informare în cadrul altui proiect similar (cu aceeași tematică), inclusiv proiecte finanțate în perioada de programare 2007 - 2013*
- *Acțiunile propuse prin proiect să nu fie identice cu acțiunile unui proiect anterior depus de către același solicitant în cadrul aceluiași GAL și finanțat “*

5. CONDIȚII MINIME OBLIGATORII PENTRU ACORDAREA SPRIJINULUI

Condiții de eligibilitate conform Fișei Măsurii 01/1A din SDL GAL Dealurile Târnavelor:

a. Solicitantul se încadrează în categoria beneficiarilor eligibili;

- Conform descrierii de la pct. 4 - beneficiari direcți

b. Structura asociativă înființată prin proiect dobândește personalitate juridică cu sediul în



teritoriul GAL DT până la finele implementării proiectului

c. Structura asociativă înființată prin Măsura 01/1A va aplica în calitate de solicitant în cadrul altei măsuri din SDL GAL DT sau din PNDR 2014-2020 sau va susține din surse proprii activitățile concrete ale proiectului rezultate în urma elaborării documentațiilor (studii, planuri, etc.) pentru care a primit finanțare prin Măsura 01/1A (îndeplinirea acestei condiții se face cel târziu la depunerea ultimei cereri de plată)

Condițiile de eligibilitate din SDL se completează cu prevederile specifice proiectelor de servicii, cu obiective care se încadrează în art. 15 din REg. UE nr. 1305/2013

Extras din Manual de procedură pentru implementarea Submăsurii 19.2/ V05, iulie 2018

1. VERIFICAREA ELIGIBILITĂȚII SOLICITANTULUI

- 1.1 Solicitantul aparține categoriei solicitanților eligibili pentru măsura prevăzută în Strategia de Dezvoltare Locală a GAL?
- 1.2 Solicitantul respectă criteriile de eligibilitate prevăzute în Apelul de selecție publicat de GAL, preluate din Fișa măsurii din SDL?
- 1.3 Solicitantul nu este înregistrat în Registrul debitorilor AFIR atât pentru Programul SAPARD, cât și pentru FEADR?
- 1.4 Solicitantul și-a însușit în totalitate angajamentele luate în Declarația pe proprie răspundere, anexă la Cererea de finanțare?
- 1.5 Solicitantul nu este în stare de faliment ori lichidare?
- 1.6 Solicitantul se angajează că asigură cofinanțarea serviciului (doar în cazul proiectelor pentru care este prevăzut în Fișa tehnică a măsurii din SDL cofinanțare privată)?

CRITERII GENERALE DE ELIGIBILITATE

- 2.1 Solicitantul are prevăzut în obiectul de activitate activități specifice domeniului?
- 2.2 Solicitantul dispune de capacitate tehnică și financiară necesare derulării activităților specifice?
- 2.3 În Cererea de finanțare solicitantul demonstrează prin activitățile propuse și cerințele formulate pentru resursele umane alocate acestora, oportunitatea și necesitatea proiectului?
- 2.4 Solicitantul dispune de personal calificat, propriu sau cooptat în domeniu?
- 2.5 Grupul țintă (dacă este cazul) este format din persoane care își desfășoară activitatea sau au domiciliul pe teritoriul GAL?



MINISTERUL AGRICULTURII
ȘI DEZVOLTĂRII RURALE



2.6 Proiectele care vizează doar servicii pentru înființarea formei asociative cuprind cheltuieli eligibile specifice proiectelor de servicii și se finalizează cu un plan de afaceri, studiu de fezabilitate, plan de marketing? ¹

6. ACȚIUNI ȘI CHELTUIELI ELIGIBILE ȘI NEELIGIBILE

Acțiuni eligibile conform Fișei Măsurii 01/1A din SDL:

Servicii de consiliere care au în vedere constituirea formelor asociative, precum:

- Acțiuni de animare și conștientizare a actorilor locali privind avantajele asocierii
- Cheltuieli de funcționare a beneficiarului: salarii, cazare, masă, transport, închiriere spațiu pentru prestarea serviciilor de consiliere
- Realizarea unor documentații specifice precum: plan de afaceri, plan de marketing, caiet de sarcini pentru accesarea schemelor de calitate, ș.a. tipuri de documente corelate cu obiectivul proiectului
- Alte cheltuieli justificate care sunt legate de serviciile de consiliere furnizate. (ex. servicii juridice pentru înființarea formei asociative, vizite de studiu, ș.a.)

Solicitantul va detalia în Cererea de finanțare, punctul 4.4 *Prezentarea activităților care se vor desfășura în cadrul proiectului în vederea realizării obiectivelor propuse*, serviciul de consiliere furnizat și costurile aferente acestuia, fără a depăși suma și rata de sprijin de 1.500 euro pe serviciu de consiliere, conform Anexei II din Reg. (UE) nr. 1305/2013. Corelativ, cheltuielile bugetate pentru serviciul/iile de consiliere vor fi defalcate și în Anexa 1- *Buget Indicativ și Fundamentarea bugetului pe categorii de cheltuieli eligibile, corelate cu activitățile și rezultatele proiectului*;

Acțiuni neeligibile: Tipurile de cheltuieli neeligibile generale prevăzute în Cap. 8.1 al PNDR 2014 - 2020; operațiunile asociate măsurilor/sub-măsurilor excluse de la finanțare prin sub-măsura 19.2:

- a) Sprijin pentru schimburi pe termen scurt la nivelul conducerii exploatațiilor și pădurilor, precum și pentru vizite în exploatații și în păduri (Art. 14/ Reg. (UE) nr. 1305/2013, alin.(1), paragraful 2.);
- b) Investiții în dezvoltarea zonelor forestiere și ameliorarea viabilității pădurilor (Art. 21 (a)/Reg. (UE) nr. 1305/2013);
- c) Plățile pentru agromediu și climă (Art. 28/ Reg. (UE) nr. 1305/2013);

¹ Si alte documentații specifice, ex.: Caiet de Sarcini pentru aplicarea la o schema de calitate



PROGRAM FINANȚAT PRIN
UNIUNEA EUROPEANĂ



MINISTERUL AGRICULTURII
ȘI DEZVOLTĂRII RURALE



TÂRNAVA MARE
GAL DEALURILE TÂRNAVELOR
NOSTIM CUM VREM SĂ ARĂTE LOCALUL ÎN CARE TRĂIM



- d) Agricultură ecologică (Art. 29/Reg. (UE) nr. 1305/2013);
- e) Plăți Natura 2000 și plăți legate de Directiva-cadru privind apa (Art. 30/ Reg. (UE) nr. 1305/2013);
- f) Plăți pentru zone care se confruntă cu constrângeri naturale sau cu alte constrângeri specifice (Art. 31/ Reg. (UE) nr. 1305/2013);
- g) Plățile pentru bunăstarea animalelor (Art. 33/ Reg. (UE) 1305/2013);
- h) Servicii de silvomediu, servicii climatice și conservarea pădurilor (Art. 34/Reg. nr. (UE)1305/2013);
- i) Sprijin pentru gestionarea riscurilor (Art. 36 -39/ Reg. (UE) nr. 1305/2013).

Cheltuielile neeligibile vor fi suportate integral de către beneficiarul finanțării.

7. SELECȚIA PROIECTELOR

Toate proiectele eligibile vor fi punctate în acord cu criteriile de selecție menționate mai jos.

Nr. crt.	Criteriu de selecție	Punctaj
1	Relevanța tematicii proiectului pentru domeniile prioritare de dezvoltare a teritoriului GAL DT: agricultură, silvicultură, turism	Max. 10 puncte
	- agricultură	5
	- silvicultură	5
	- turism	5
	- proiecte care propun abordarea integrată a minim două dintre domeniile prioritare de intervenție	10
	<i>Documente de verificat: Cererea de finanțare pct. 4.3 „Oportunitatea și necesitatea socio-economică a proiectului”</i>	
2	Acoperire teritorială: beneficiarii serviciilor de consiliere provin din mai mult de o comună din teritoriul GAL DT	Max. 10 puncte
	- minim 2 comune	5
	- mai mult de 2 comune	10
	<i>Documente de verificat:</i>	
	- Cererea de finanțare (A5. Amplasamentul proiectului - Prezentarea teritoriului acoperit prin proiect, pct. 5.1 Localitate (Oraș/Comună/Sat)	



MINISTERUL AGRICULTURII
ȘI DEZVOLTĂRII RURALE



	<i>Notă: criteriul de selecție se va considera îndeplinit la ultima cerere de plată și în cazul în care, pe lângă membri fondatori din comunele din teritoriul GAL DT, din forma asociativă vor mai face parte persoane fizice sau juridice (după caz) din afara teritoriului GAL DT</i>	
3	Proiectul propune, prin studii, implementarea schemelor de calitate pentru produse agricole și alimentare ale Uniunii Europene și cele naționale <i>Documente de verificat:</i> <ul style="list-style-type: none">- Cererea de finanțare: pct. 4.4 <i>Prezentarea activităților care se vor desfășura în cadrul proiectului în vederea realizării obiectivelor propuse și</i> pct. 4.6 <i>Descrierea rezultatelor anticipate în urma implementării proiectului</i>	30 puncte
4	Proiectul prevede înființarea unei cooperative sau a unui grup de producători cu sediul în teritoriul GAL DT, până la finele implementării <i>Documente de verificat: pct. 4.4 Prezentarea activităților care se vor desfășura în cadrul proiectului în vederea realizării obiectivelor propuse și</i> pct. 4.6 <i>Descrierea rezultatelor anticipate în urma implementării proiectului</i> Pentru a obține punctaj la CS4, solicitantul va anexa la Cererea de finanțare și o <u>Declarație -angajament</u> privind înființarea unei cooperative sau a unui grup de producători, după caz până la finalul implementării proiectului și depunerea documentelor doveditoare la ultima cerere de plată	50 puncte

Punctajul minim admis la finanțare: 50 puncte

Metodologia de acordare a punctajului este detaliată în fișa de evaluare a criteriilor de selecție, document anexat Ghidului Solicitantului și Apelului de selecție și postat pe www.tarnava-mare.ro

În situația în care punctajul este același pentru mai multe proiecte, departajarea se va face în conformitate cu prevederile Procedurii de evaluare și selecție a proiectelor la GAL Dealurile Târnavelor Hotărârea AGA nr. 12 din data de 14 decembrie 2016, respectiv:



MINISTERUL AGRICULTURII
ȘI DEZVOLTĂRII RURALE



„În cazul proiectelor cu același punctaj, pentru toate măsurile finanțate prin SDL GAL DT departajarea acestora se face în funcție de următoarele criterii și în următoarea ordine:²

1. valoarea eligibilă a proiectului, exprimată în euro, în ordine crescătoare, în limita valorii totale a apelului de selecție
2. localizarea proiectului : de exemplu, în cazul în care, în aceeași sesiune de selecție sunt 2 proiecte eligibile dintr-o comună și unul dintr-o altă comună , iar un proiect din prima comună și cu cel a doua comună au același punctaj, atunci va fi selectat proiectul din a doua comună, deoarece în prima comună mai există deja un proiect selectat spre finanțare
3. relevanța proiectului față de obiectivele strategiei de dezvoltare locală a GAL Dealurile Târnavelor”

Evaluarea proiectelor depuse, inclusiv termenele stabilite, modalitatea de prezentare a rezultatului evaluării, modalitatea de desfășurare a procesului de selecție a proiectelor se vor face în conformitate cu prevederile „**Procedurii de evaluare a proiectelor la GAL Dealurile Târnavelor v3**” aprobată de Adunarea Generală a GAL DT prin Hotărârea nr. 12 din 14.12.2016

Componența Comitetului de Selecție, așa cum a fost aprobată prin Hotărârea AGA nr. 3 din 25.02.2016, este disponibilă pe www.tarnava-mare.ro

Regulamentul de organizare și funcționare a Comitetului de Selecție a Proiectelor constituit la nivelul GAL Dealurile Târnavelor, aprobat prin Hotărârea AGA GAL DT nr. 13 din 14.12.2016 este disponibil pe www.tarnava-mare.ro

Procedura de soluționare a contestațiilor, inclusiv perioada și locația de depunere a contestațiilor și comunicarea rezultatelor, aprobată prin Hotărârea AGA nr. 14 din 14.12.2016 este disponibilă pe www.tarnava-mare.ro

Componența Comitetului de Soluționare a Contestațiilor, împreună cu Regulamentul de organizare și funcționare a Comisiei de Soluționare a Contestațiilor, aprobate prin Hotărârea AGA nr. 15 din 14.12.2016 sunt disponibile pe www.tarnava-mare.ro

8. VALOAREA SPRIJINULUI NERAMBURSABIL

Tip de sprijin: rambursarea costurilor eligibile suportate și plătite efectiv

² Aceste criterii de departajare au fost introduse în „*Procedura de evaluare și selecție a proiectelor la GAL Dealurile Târnavelor*” la propunerea membrilor Adunării Generale. Procedura a fost aprobată de AGA prin Hotărârea nr. 12 din data de 14 decembrie 2016.



MINISTERUL AGRICULTURII
ȘI DEZVOLTĂRII RURALE



Intensitatea sprijinului nerambursabil: 100% din totalul cheltuielilor eligibile

Valoarea maximă eligibilă (suma nerambursabilă) se va stabili prin apelul de selecție aferent măsurii 01/1A postat pe www.tarnava-mare.ro și aprobat de Consiliul Director al GAL Dealurile Târnavelor.

9. COMPLETAREA, DEPUNEREA ȘI VERIFICAREA DOSARULUI CERERII DE FINANȚARE

Toate verificările efectuate de către evaluatori vor respecta principiul de verificare „4 ochi”, respectiv vor fi semnate de doi angajați ai GAL DT cu atribuții de evaluare stabilite prin Fișa postului.

Dosarul cererii de finanțare conține cererea de finanțare însoțită de anexele tehnice și administrative conform listei documentelor, legate într-un singur dosar, astfel încât să nu permită detașarea și/sau înlocuirea documentelor. Formularul Cererii de finanțare este disponibil în format electronic pe site-ul www.tarnava-mare.ro - Anexa 1 la Ghidul Solicitantului pentru accesarea Măsurii 01/1A - Înființarea și funcționarea de structuri asociative.

Atenție!!! Cererea de finanțare trebuie să fie însoțită de anexele prevăzute în modelul standard de pe site-ul GAL DT. Anexele cererii de finanțare fac parte integrantă din aceasta.

Completarea cererii de finanțare, inclusiv a anexelor acesteia, se va face conform modelului standard (eliminarea, renumerotarea secțiunilor, anexarea documentelor suport în altă ordine decât cea specificată poate conduce la respingerea dosarului cererii de finanțare pe motiv de neconformitate).

Cererea de finanțare trebuie redactată pe calculator, în limba română. Nu sunt acceptate cereri de finanțare completate de mână. Dosarul cererii de finanțare va cuprinde în mod obligatoriu un Opis, cu următoarele:

Nr. Crt.	Titlul documentului	Nr. Pagini (de la - până la)
----------	---------------------	---------------------------------

Pagina opis va fi pagina cu numărul 0 a cererii de finanțare. Cererea de finanțare trebuie completată într-un mod clar și coerent pentru a înlesni procesul de evaluare a acesteia.

În acest sens, se vor furniza numai informațiile necesare și relevante, care vor preciza modul în care va fi atins scopul proiectului, avantajele ce vor rezulta din implementarea



MINISTERUL AGRICULTURII
ȘI DEZVOLTĂRII RURALE



acestui și în ce măsură proiectul contribuie la realizarea obiectivelor Strategiei de Dezvoltare Locală a GAL Dealurile Târnavelor.

La întocmirea cererii de finanțare se va utiliza cursul de schimb EURO - RON publicat pe pagina web a Băncii Central Europene (www.ecb.int), în secțiunea: www.ecb.int/stats/exchange/eurofxref/html/index.en.html - valabil la data întocmirii cererii de finanțare.

Dosarul cererii de finanțare cuprinde cererea de finanțare completată și documentele atașate (conform listei documentelor - specifică a cererii de finanțare).

Originalul și o copie a cererii de finanțare, împreună cu formatul electronic (CD) în 2 exemplare și cu documentele în original (pentru care s-au atașat copii) se depun la sediul Asociației GAL Dealurile Târnavelor, str. Principală nr. 159, localitatea Saschiz, conform mențiunilor din Apelul de selecție.

Fiecare exemplar al dosarului cererii de finanțare va fi legat, paginat și opisat, cu toate paginile numerotate manual în ordine de la 1 la n în partea dreaptă sus a fiecărui document, unde n este numărul total al paginilor din dosarul complet, inclusiv documentele anexate, astfel încât să nu permită detașarea și/sau înlocuirea documentelor. Opisul va fi numerotat cu pagina 0. Fiecare pagină va purta semnătura reprezentantului legal al solicitantului și ștampila³, în colțul din dreapta sus. Scanarea dosarului se va face după finalizarea dosarului original (paginare, mențiune „conform cu originalul” pe documentele depuse în copie în dosarul original).

Exemplarele vor fi marcate clar, pe copertă, cu “ORIGINAL”, respectiv „COPIE ” și se vor depune împreună cu documentele originale (cele pentru care s-au anexat copii în dosare). Solicitantul trebuie să se asigure că rămâne în posesia unui exemplar complet al Dosarului cererii de finanțare, în afara celor 2 exemplare tipărite pe care le depune la GAL Dealurile Târnavelor.

a) Verificarea conformității cererii de finanțare

Verificarea conformității Cererii de Finanțare și a anexelor acesteia se realizează pe baza formularului C01 - „Fișa de verificare a conformității pentru Măsura 01/1A” disponibil pe www.tarnava-mare.ro.

Controlul conformității constă în verificarea Cererii de Finanțare:

³ Ștampila nu mai este obligatorie



MINISTERUL AGRICULTURII
ȘI DEZVOLTĂRII RURALE



- dacă este corect completată;
- dacă este prezentată atât în format tipărit, cât și în format electronic;
- dacă anexele tehnice și administrative cerute sunt prezente în două exemplare: un original și o copie, precum și valabilitatea acestora (dacă este cazul).

În cazul în care se constată **Erori de formă** (de ex. omisiuni privind bifarea unor anumite casete - inclusiv semnării anumitor pagini, atașării unor documente obligatorii) expertul tehnic al GAL poate solicita informații suplimentare, termenul de răspuns fiind de maximum cinci zile de la momentul luării la cunoștință de către solicitant. Dacă în urma solicitării informațiilor suplimentare, solicitantul trebuie să prezinte documente, aceste documente trebuie să fie emise la o dată anterioară depunerii cererii de finanțare la GAL.

În cazul în care solicitantul nu acceptă să depună și documentele originale, acestea vor fi verificate de expert la finalizarea verificării conformității, în prezența solicitantului. Aceeași Cerere de Finanțare poate fi declarată neconformă de maximum două ori pentru aceeași licitație de proiecte.

Solicitantul care a renunțat, în cursul procesului de evaluare, la o Cerere de Finanțare conformă, nu o mai poate redepona în aceeași sesiune de depunere a proiectelor de investiții.

După verificare pot exista două variante:

- Cererea de Finanțare este declarată neconformă;
- Cererea de Finanțare este declarată conformă.

Dacă Cererea de Finanțare este declarată conformă, se trece la următoarea etapă de verificare.

b) Verificarea eligibilității cererii de finanțare

Verificarea eligibilității Cererii de Finanțare și a anexelor acesteia se realizează pe baza formularului E01 - „Fișa de verificare a eligibilității pentru Măsura 01/1A”, disponibil pe www.tarnava-mare.ro.

Verificarea eligibilității tehnice și financiare constă în:

- verificarea eligibilității solicitantului;
- verificarea condițiilor de eligibilitate descrise în Fișa Măsurii din SDL;
- verificarea bugetului indicativ al proiectului;
- verificarea documentelor anexate.

Verificarea este făcută pe baza documentelor depuse de solicitant.

Expertul tehnic al GAL Dealurile Târnavelor poate solicita documente sau informații



MINISTERUL AGRICULTURII
ȘI DEZVOLTĂRII RURALE



suplimentare în etapa de evaluare a eligibilității dacă, pe parcursul verificărilor proiectului, se constată că este necesar, în următoarele situații :

- informațiile prezentate sunt insuficiente pentru clarificarea unor criterii de eligibilitate;
- prezentarea unor informații contradictorii în cadrul documentelor aferente cererii de finanțare;
- prezentarea unor documente obligatorii specifice proiectului, care nu respectă formatul standard (nu sunt conforme);
- necesitatea prezentării unor documente suplimentare fără înlocuirea documentelor obligatorii la depunerea cererii de finanțare
- necesitatea corectării bugetului indicativ

Dacă în urma solicitării informațiilor suplimentare, solicitantul trebuie să prezinte documentele emise de alte instituții, aceste documente trebuie să facă dovada îndeplinirii condițiilor de eligibilitate la momentul depunerii cererii de finanțare.

Solicitările de informații suplimentare pot fi adresate, ca regulă generală, o singură dată de către entitatea la care se află în evaluare cererea de finanțare a solicitantului, în funcție de natura informațiilor solicitate. Termenul de răspuns la solicitarea de informații suplimentare nu poate depăși cinci zile de la momentul luării la cunoștință de către solicitant. Clarificările admise vor face parte integrantă din cererea de finanțare, în cazul în care proiectul va fi aprobat. În situații excepționale, se pot solicita și alte clarificări, a căror necesitate a apărut ulterior transmiterii răspunsului la informațiile suplimentare solicitate inițial.

După verificare pot exista două variante:

- Cererea de Finanțare este declarată eligibilă;
- Cererea de Finanțare este declarată neeligibilă.

Un exemplar al cererilor de finanțare (copie, în format electronic - CD) care au fost declarate neeligibile de către GAL DT vor fi restituite solicitanților (la cerere), pe baza unui proces verbal de restituire, încheiat în două exemplare, semnat de ambele părți. Aceste cereri de finanțare vor putea fi corectate/completate și redepuse de către solicitanți la GAL DT, în cadrul următorului Apel de selecție lansat de GAL pentru aceeași măsură. Cererile de finanțare refăcute vor intra din nou într-un proces de evaluare și selecție la GAL. Exemplarul original al cererii de finanțare declarată neeligibilă va rămâne la entitatea la care a fost verificată (GAL Dealurile Târnavelor) pentru eventuale verificări ulterioare (audit, etc.).

După finalizarea procesului de verificare eligibilității și selecției, solicitanții ale căror cereri de finanțare au fost declarate eligibile/neeligibile vor fi notificați de GAL DT privind



MINISTERUL AGRICULTURII
ȘI DEZVOLTĂRII RURALE



rezultatul verificării cererilor de finanțare prin e-mail, cu confirmare de primire.

Contestațiile privind decizia de finanțare a proiectelor rezultată ca urmare a verificării eligibilității de către GAL DT, pot fi depuse de către solicitant la sediul GAL în termen de cinci zile de la primirea notificării (data luării la cunoștință de către solicitant), de unde vor fi direcționate spre soluționare către Comisia de soluționare a contestațiilor constituită la nivelul GAL DT.

Un solicitant poate depune o singură contestație aferentă unui proiect. Vor fi considerate contestații și analizate doar acele solicitări care contestă elemente tehnice sau legale legate de eligibilitatea proiectului depus și/sau valoarea proiectului declarată eligibilă /valoarea sau intensitatea sprijinului public acordat pentru proiectul depus.

Termenul maxim pentru a răspunde contestațiilor adresate este de 10 de zile de la data înregistrării la structura care o soluționează. Comisia de Soluționare a Contestațiilor va transmite solicitantului prin e-mail, cu confirmare de primire, Notificarea privind rezultatul contestației depuse și o copie a Raportului de contestații.

În cazul în care, în urma unei contestații, bugetul indicativ și planul financiar sunt refăcute de către verificatori, solicitantul va fi înștiințat privind modificările, prin notificare. În cazul în care solicitantul nu este de acord cu bugetul și planul financiar modificat, cererea de finanțare nu va trece la următoarea etapă de verificare.

Dacă Cererea de Finanțare este declarată eligibilă, se trece la următoarea etapă de verificare.

c) Selecția proiectelor

Verificarea îndeplinirii criteriilor de selecție și acordarea punctajului se realizează pe baza formularului S01 - „Fișa de verificare a criteriilor de selecție pentru Măsura 01/1A” disponibil pe www.tarnava-mare.ro.

Important! În etapa de evaluare a criteriilor de selecție nu se pot solicita, prin fișa de solicitare a informațiilor suplimentare, documente obligatorii pentru acordarea punctajului, dar care nu au fost anexate dosarului cererii de finanțare la depunerea și înregistrarea acestuia în cadrul Apelului de selecție la GAL!!! Evaluatorii GAL pot solicita clarificări, unde consideră necesar, doar pentru documente care au fost anexate la dosarul cererii de finanțare depus/înregistrat la GAL DT.

Selecția proiectelor se face de către GAL Dealurile Târnavelor și parcurge, în mod obligatoriu, toate etapele prevăzute în cap. XI al SDL - „Procedura de evaluare și selecție



MINISTERUL AGRICULTURII
ȘI DEZVOLTĂRII RURALE



a proiectelor depuse în cadrul SDL” aprobată de DGDR AM PNDR, inclusiv etapa de soluționare a contestațiilor.

Experții evaluatori ai GAL completează Fișa de verificare a criteriilor de selecție cu propunerea de punctaj obținut pentru fiecare criteriu. Decizia finală privind punctajul obținut aparține Comitetului de Selecție a Proiectelor.

Comitetul de Selecție al GAL Dealurile Târnavelor se va asigura de faptul că proiectul ce urmează a primi finanțare răspunde obiectivelor propuse în SDL și se încadrează în planul financiar al GAL. Proiectele care nu corespund obiectivelor și priorităților stabilite în SDL pe baza căreia a fost selectat GAL, nu vor fi selectate în vederea depunerii la AFIR.⁴

Selecția proiectelor se va face aplicând regula „dublu -cvorum”, respectiv pentru validarea voturilor, este necesar ca în momentul selecției să fie prezenți cel puțin 50% din membrii Comitetului de Selecție, din care peste 50% să fie din mediul privat și societatea civilă, organizațiile din mediul urban reprezentând mai puțin de 25%. Pentru transparența procesului de selecție, la aceste selecții va lua parte și un reprezentant al MADR din cadrul CDRJ Alba.

Rezultatele procesului de selecție se consemnează în Raportul de Evaluare denumit Raport Intermediar, care va fi publicat pe www.tarnava-mare.ro în secțiunea „Rapoarte de selecție” și va cuprinde proiectele retrase, neeligibile, eligibile neselectate și eligibile selectate, valoarea acestora, numele solicitanților, iar pentru proiectele eligibile punctajul obținut pentru fiecare criteriu de selecție. GAL DT va înștiința solicitantii asupra rezultatului procesului de selecție prin Notificare transmisă prin email sau poștă, cu confirmare de primire.

Solicitanții, după consultarea Raportului Intermediar de Selecție au posibilitatea de a depune contestații. Contestațiile pot fi depuse în termen de maxim 5 zile lucrătoare de la primirea notificării sau în maxim 8 zile lucrătoare de la publicarea pe website-ul GALDT a Raportului de Selecție Intermediar. Contestațiile privind rezultatul selecției se soluționează de către o Comisie constituită la nivelul GAL, care va avea o componență diferită de cea a Comitetului de Selecție a proiectelor. Termenul de instrumentare a contestațiilor depuse este de maxim 5 zile lucrătoare de la expirarea termenului de depunere a contestațiilor, și poate fi prelungit cu încă maximum 5 zile lucrătoare, dacă

⁴ Pentru a se asigura că proiectul corespunde obiectivelor SDL, solicitantul va consulta capitolul: *IV – Obiective, priorități* (pag. 15-17) și *Fișa Măsurii 01/1A – Înființarea și funcționarea de structuri asociative* (pag. 18 – 22, cu accent pe obiectivele transversale „inovație” și „protecția mediului”) din *Strategia de Dezvoltare Locală a GAL Dealurile Târnavelor*, disponibilă în format electronic pe www.tarnava-mare.ro



PROGRAM FINANȚAT PRIN
UNIUNEA EUROPEANĂ



MINISTERUL AGRICULTURII
ȘI DEZVOLTĂRII RURALE



Comisia de Soluționare a Contestațiilor analizează contestații depuse pe două sau pe mai multe măsuri sau dacă numărul de contestații depuse pe o măsură este mare. Raportul de soluționare a contestațiilor va fi publicat pe www.tarnava-mare.ro

După încheierea acestei etape, GAL DT va publica Raportul final de selecție pe pagina web proprie www.tarnava-mare.ro și îl va afișa la sediul GAL.

Notă! Dacă nu există proiecte neeligibile sau eligibile și neselectate și atunci când valoarea totală a proiectelor eligibile este mai mică sau egală cu alocarea financiară a Apelului de selecție respectiv, deoarece nu există condiții care conducă la contestarea rezultatului procesului de evaluare și selecție, GAL DT va exclude din flux etapa de Raport Intermediar și perioada de primire a contestațiilor și va elabora direct Raportul de Selecție Final.

În situația în care, în cadrul aceleiași sesiuni, un solicitant declarat eligibil și selectat de GAL se retrage și rămâne astfel o sumă disponibilă, această sumă poate fi alocată unui alt solicitant declarat eligibil, dar care nu a fost selectat de către GAL.

10. VERIFICAREA PROIECTELOR LA AFIR

În maximum o săptămână de la publicarea Raportului Final de selecție, Cererile de finanțare selectate, care corespund obiectivelor din SDL, se vor depune la AFIR - SLIN OJFIR pe raza căruia se implementează proiectul (respectiv Mureș sau Sibiu). În cazul în care proiectul este amplasat pe teritoriul ambelor județe (Mureș și Sibiu), acesta va fi depus la structura județeană pe raza căruia investiția proiectului este predominantă din punct de vedere valoric.

La depunerea proiectului la OJFIR trebuie să fie prezent solicitantul sau un împuternicit al acestuia. În cazul în care solicitantul dorește, îl poate împuternici pe reprezentantul GAL să depună proiectul.

Reprezentantul GAL/solicitantul (sau un împuternicit al acestuia) depune proiectul la OJFIR pe raza căruia acesta va fi implementat.

Cererea de finanțare se depune în format letric - 1 exemplar, împreună cu formatul electronic (CD - 1 exemplar, care va cuprinde scan-ul cererii de finanțare) la expertul Compartimentului Evaluare (CE) al Serviciului LEADER și Investiții Non-agricole de la nivelul OJFIR. Pentru acele documente care rămân în posesia solicitatului. Dosarul cererii de finanțare conține Cererea de



MINISTERUL AGRICULTURII
ȘI DEZVOLTĂRII RURALE



finanțare, însoțită de anexele administrative conform listei documentelor, legate într-un singur dosar, astfel încât să nu permită detașarea și/sau înlocuirea documentelor.

10.1. Verificarea încadrării proiectului

OJFIR va verifica încadrarea corectă a proiectului, respectiv utilizarea corectă a cererii de finanțare folosită pentru depunere. Se va utiliza ca bază de verificare descrierea măsurii 01/1A din SDL a GAL Dealurile Târnavelor, respectiv încadrarea corectă în Domeniul de intervenție principal al măsurii (conform Regulamentului (UE) nr. 1305/2013) corelat cu indicatorii specifici corespunzători domeniului de intervenție.

În cazul în care se constată erori de formă (de ex.: omisiuni privind bifarea anumitor casete - inclusiv din cererea de finanțare, semnării anumitor pagini, atașării unor documente obligatorii) expertul OJFIR/CRFIR poate solicita informații suplimentare. Experții OJFIR/CRFIR pot solicita documente și informații suplimentare (formular E3.4L) în etapa de verificare a încadrării proiectului, către GAL sau solicitant (în funcție de natura informațiilor solicitate), termenul de răspuns fiind de maximum cinci zile de la momentul luării la cunoștință de către solicitant/GAL. Dacă în urma solicitării informațiilor suplimentare, solicitantul trebuie să prezinte documente, aceste documente trebuie să fie emise la o dată anterioară depunerii cererii de finanțare la GAL/AFIR.

Cererile de finanțare pentru care concluzia verificării a fost „neconform“, în baza unuia sau mai multor puncte de verificare din Partea a II-a, vor fi înapoiate GAL/solicitanților. Solicitanții pot reface proiectul și îl pot redepona la GAL în cadrul următorului Apel de selecție lansat de GAL pentru aceeași măsură, urmând să fie depus la OJFIR în baza unui alt Raport de selecție.

O cerere de finanțare pentru care concluzia a fost că proiectul nu este încadrat corect de două ori pentru puncte de verificare specifice formularului E1.2.1L - Partea a II - a, în cadrul sesiunii unice de primire a proiectelor lansată de AFIR, nu va mai fi acceptată pentru verificare.

De asemenea, o cerere de finanțare declarată conformă și retrasă de către solicitant (de două ori), nu va mai fi acceptată pentru verificare la OJFIR/CRFIR.

10.2. Verificarea eligibilității proiectelor de către AFIR

Verificarea eligibilității cererilor de finanțare și a criteriilor de selecție aplicate de către GAL se realizează la nivelul OJFIR sau CRFIR, în funcție de tipul de proiect. Pentru verificarea eligibilității și a criteriilor de selecție aplicate de către GAL, expertul OJFIR/CRFIR va utiliza



MINISTERUL AGRICULTURII
ȘI DEZVOLTĂRII RURALE



„Fișa de evaluare generală a proiectului” - formular E 1.2L, din cadrul Secțiunii III Fișe de verificare E1.2L specifice Sub-măsurii 19.2 a prezentului Manual de procedură, care corespunde modelului de cerere de finanțare utilizat de solicitant. Pentru verificarea eligibilității cererilor de finanțare și a criteriilor de selecție aplicate de către GAL aferente proiectelor de servicii, experții SLIN OJFIR vor utiliza formularul E 1.2L - Fișa de evaluare generală a proiectului pentru proiecte de servicii, din cadrul Manualului.

Procesul de evaluare a fiecărei cereri de finanțare presupune obligatoriu verificarea tuturor criteriilor de eligibilitate (inclusiv a criteriilor de eligibilitate specifice ale GAL) și a criteriilor de selecție aplicate de către GAL, chiar dacă, pe parcurs, experții verficatori constată neîndeplinirea unuia sau mai multor criterii.

Instrumentarea verificării eligibilității și a criteriilor de selecție aplicate de către GAL se va realiza la nivelul aceluiași serviciu care a realizat verificarea încadrării proiectului. Experții AFIR vor completa Fișa de evaluare generală a proiectului (E1.2L) în ceea ce privește verificarea condițiilor de eligibilitate și a documentelor solicitate. Verificarea concordanței cu originalul documentelor atașate, conform punctului E din Cererea de finanțare se va realiza la nivelul CRFIR înainte de încheierea contractului de finanțare, când solicitantul declarat eligibil va prezenta originalele documentelor atașate în copie la cererea de finanțare, odată cu documentele solicitate în vederea contractării.

Pentru toate proiectele finanțate prin intermediul Strategiei de dezvoltare Locală a GAL (Sub-măsura 19.2 din PNDR), expertul va analiza, la punctul de verificare din Declarația pe propria răspundere a solicitantului din cadrul Cererii de finanțare, dacă există riscul dublei finanțări, prin compararea documentelor depuse referitoare la elementele de identificare ale serviciilor/investiției finanțate prin alte programe sau măsuri din PNDR, cu elementele descrise în cererea de finanțare.

În vederea verificării eligibilității și a criteriilor de selecție aplicate de către GAL, expertul OJFIR/CRFIR va consulta inclusiv fișele Măsurilor din SDL - anexă la Acordul - cadru de finanțare încheiat între GAL și AFIR pentru Sub-măsura 19.4 - „Sprijin pentru cheltuieli de funcționare și animare”. Pentru proiectele de investiții/cu sprijin forfetar, în etapa de evaluare a proiectului, exceptând situația în care în urma verificării documentare este evidentă neîndeplinirea condițiilor de eligibilitate și/sau a criteriilor de selecție ale cererii de finanțare, experții verficatori vor realiza **vizita pe teren** la amplasamentul proiectului (înștiințând, în prealabil și reprezentanții GAL, care pot asista la verificare, în calitate de observatori), pentru toate proiectele care vizează modernizări (inclusiv dotări), extinderi, renovări, în scopul asigurării că datele și informațiile cuprinse în anexele tehnice și administrative corespund cu elementele existente pe amplasamentul propus, în sensul corelării acestora.



MINISTERUL AGRICULTURII
ȘI DEZVOLTĂRII RURALE



Verificarea pe teren se va face în conformitate cu prevederile procedurale aferente acestei etape din cadrul Manualului de procedură pentru evaluarea și selectarea cererilor de finanțare, cod manual M01-01, în vigoare la momentul realizării verificării.

Concluzia privind respectarea condițiilor de eligibilitate și a criteriilor de selecție pentru cererile de finanțare pentru care s-a decis verificarea pe teren se va da numai după verificarea pe teren.

Rezultatul și concluziile verificării pe teren sunt finalizate prin completarea „Fișei de verificare în teren” (E3.8L) și într-un Raport asupra verificării pe teren (E4.1L). Formularele E3.8L și E4.1L vor fi preluate din Manualul de procedură pentru evaluarea și selectarea cererilor de finanțare pentru proiecte de investiții, cod manual M01 - 01. Se vor folosi formularele aferente măsurii/sub-măsurii din PNDR cu investiții similare, care se pretează cel mai bine pentru tipul de beneficiar și cu investițiile prevăzute în proiectele ce vor fi finanțate prin sub-măsura 19.2. La „Raportul asupra verificării pe teren” se vor anexa obligatoriu fotografiile reprezentative din teren. Codificarea suplimentară ”L” se va folosi pentru a identifica specificul proiectului finanțat prin Măsura 19 - “Sprijin pentru dezvoltarea locală LEADER”.

Verificarea eligibilității și a criteriilor de selecție aplicate de către GAL se realizează în termen de 3 (trei) zile pentru cererile de finanțare care nu implică vizită pe teren și maximum 6 (șase) zile pentru proiectele care includ vizită pe teren. În cazul în care este necesară solicitarea de informații suplimentare în această etapă, aceste termene se pot prelungi cu termenul maxim necesar pentru primirea răspunsului din partea solicitantului/ GAL. Pentru situațiile în care termenele de verificare nu pot fi respectate, depășirea acestora va fi permisă pe baza unei motivații întemeiate, aprobate de Directorul OJFIR/CRFIR.

Expertul verficator poate să solicite informații suplimentare în etapa de verificare a eligibilității și a criteriilor de selecție aplicate de către GAL, dacă este cazul:

a. Către solicitant, în următoarele situații:

- necesitatea prezentării unor clarificări sau documente suplimentare, fără înlocuirea documentelor obligatorii la depunerea cererii de finanțare. Se acceptă orice informații și alte documente care certifică o stare existentă la momentul depunerii cererii de finanțare, care vin în susținerea și clarificarea informațiilor solicitate din documentele obligatorii existente la dosarul cererii de finanțare;
- informațiile prezentate sunt insuficiente pentru clarificarea unor criterii de eligibilitate/ de selecție;
- prezentarea unor informații contradictorii în cadrul documentelor aferente cererii de finanțare;



MINISTERUL AGRICULTURII
ȘI DEZVOLTĂRII RURALE



- necesitatea prezentării unor documente suplimentare fără înlocuirea documentelor obligatorii la depunerea cererii de finanțare;
- necesitatea corectării bugetului indicativ.

b. către DGDR AM PNDR, în situația în care sunt necesare clarificări privind fișa măsurii din SDL.

c. către GAL, în situația în care sunt necesare clarificări privind documentele aferente procesului de evaluare și selecție în urma căruia cererea de finanțare a fost selectată.

Solicitățile de informații suplimentare (formular E3.4L) pot fi adresate, ca regulă generală, o singură dată de către entitatea la care se află în evaluare cererea de finanțare, în funcție de natura informațiilor solicitate. Termenul de răspuns la solicitarea de informații suplimentare nu poate depăși 5 (cinci) zile începând cu ziua următoare de la primirea formularului E3.4L de către solicitant/ GAL/ DGDR AM PNDR. În situații excepționale, se pot solicita și alte clarificări, a căror necesitate a apărut ulterior transmiterii răspunsului la informațiile suplimentare solicitate inițial.

Prin excepție, în cazul în care solicitarea de informații suplimentare vizează prezentarea de către beneficiar a unui document emis de o instituție publică, beneficiarul va prezenta dovada demersului făcut la instituția respectivă în termenul precizat în adresă, urmând ca acesta să depună documentul imediat după eliberarea acestuia de instituția publică în termenele legale sau procedurale specifice instituției respective.

După finalizarea verificărilor de către experți pot apărea diferențe de rezultat al verificării între experți. În cazul în care se constată diferențe între evaluarea făcută de expertul 1 (2 ochi) și cea făcută de expertul 2 (4 ochi), acestea se mediază de către șeful serviciului, decizia sa fiind finală. În cazul în care între opinia comună a experților și opinia șefului de serviciu există divergențe, medierea este făcută de către șeful ierarhic superior, decizia acestuia din urmă fiind cea finală. Decizia finală luată în procesul de mediere va fi justificată prin menționarea argumentelor relevante în cadrul rubricii Observații a formularului E1.2L. În cazul în care Directorul OJFIR/CRFIR are o altă opinie decât a experților și a șefului ierarhic al experților privind decizia referitoare la condițiile de eligibilitate (minime obligatorii și specifice ale GAL), acesta are opțiunea de a alege decizia expertului cu care este de acord din punct de vedere tehnic sau, dacă consideră necesar, poate dispune reverificarea cererii de finanțare de către altă echipă de experți. Pentru justificarea deciziei sale, Directorul va completa argumentele relevante în rubrica Observații a formularului E1.2L.

Un exemplar al Cererilor de finanțare (copie în format electronic - CD), care au fost declarate neeligibile de către OJFIR/CRFIR, se restituie solicitanților (la cerere), pe baza unui proces-verbal de restituire, încheiat în 2 exemplare, semnat de ambele părți. Acestea pot fi corectate/ completate și redepuse de către solicitanți la GAL, în cadrul următorului Apel de selecție lansat



MINISTERUL AGRICULTURII
ȘI DEZVOLTĂRII RURALE



de GAL pentru aceeași măsură. Cererile de finanțare refăcute vor intra din nou într-un proces de evaluare și selecție la GAL și vor fi redepuse la OJFIR în baza Raportului de selecție aferent noului Apel de selecție lansat de către GAL pentru aceeași măsură. Exemplarul original al Cererii de finanțare declarată neeligibilă va rămâne la entitatea la care a fost verificată (structura responsabilă din cadrul AFIR), pentru eventuale verificări ulterioare (Audit, DCA, Curtea de Conturi, comisari europeni, eventuale contestații etc.).

Atenție!

În etapa de evaluare derulată la nivelul AFIR, experții structurilor teritoriale ale Agenției vor verifica criteriile de selecție aplicate de către GAL, preluate din Fișa de evaluare a criteriilor de selecție întocmită de GAL și depusă odată cu cererea de finanțare, inclusiv metodologia de verificare elaborată de către GAL. Dacă în urma verificării criteriilor de selecție ale proiectelor depuse la AFIR în cadrul Sub-măsurii 19.2 se constată erori cu privire la acordarea punctajelor, expertul verificator de la nivelul AFIR va transmite o Notă de atenționare către GAL, în care se vor consemna erorile identificate.

În cazul acceptării erorilor sesizate, în termen de maxim 10 zile de la primirea Notei de atenționare, GAL va modifica punctajele acordate și va întocmi o Erată la Raportul de selecție, care va fi verificată de CDRJ. Dacă în urma verificării, erata este avizată de către CDRJ, GAL va retransmite proiectele la AFIR, dacă acestea își mențin statutul de proiect selectat. În cazul în care din erată rezultă că proiectele în cauză sunt neselectate, selecția se va realiza în ordinea descrescătoare a punctajului obținut, urmând aceiași pași procedurali ca în cazul raportului de selecție, conform procedurilor GAL (Notificarea solicitanților privind selectarea/neselectarea proiectelor și comunicarea perioadei de depunere a contestațiilor).

Dacă GAL nu este de acord cu erorile sesizate, acesta va transmite către DGDR - AM PNDR o prezentare a situației și argumentele pentru menținerea punctajelor acordate proiectelor care fac obiectul atenționării. Dacă în urma verificării experții AM PNDR - SLIN susțin argumentele GAL, GAL va redepune la AFIR proiectele respective însoțite de adresa emisă de DGDR - AM PNDR în termen de maxim 10 zile de la primirea acesteia, iar proiectele vor fi admise automat în etapa de contractare.

Dacă experții AM PNDR - SLIN nu confirmă argumentele GAL, GAL va întocmi Erată la Raportul de selecție, conform celor sesizate de AFIR și va redepune proiectele. În cazul în care, în termen de 10 zile de la primirea adresei emise de DGDR - AM PNDR GAL nu redepune proiectele însoțite de erată, AFIR va informa DGDR - AM PNDR care va sesiza Direcția Generală Control Antifraudă și Inspekții din cadrul MADR, în vederea reverificării aspectelor semnalate. În această situație, procesul de contractare se va suspenda până la finalizarea acțiunii de control, rezultatul acesteia constituind decizia finală administrativă privind contractarea proiectelor vizate.

Notă (conform prevederilor Manualului de procedură pentru implementarea Submăsurii 19.2, pag. 41)



MINISTERUL AGRICULTURII
ȘI DEZVOLTĂRII RURALE



După evaluarea cererii de finanțare, inclusiv după semnarea angajamentului legal, AFIR poate dispune reverificarea proiectului, ca urmare a unei sesizări externe sau ca urmare a unei autosesizări cu privire la existența unor posibile erori de verificare a cerințelor de conformitate și/ sau de încadrare corectă a proiectului, precum și a criteriilor de eligibilitate și/ sau de selecție.. Dacă în urma reverificării se constată nerespectarea acestor cerințe, proiectele respective vor fi declarate neconforme/ încadrate incorect/ eligibile și neselectate/ neeligibile se va proceda la neîncheierea/ încetarea contractului, după caz.

CE SLIN/ OJFIR/CRFIR/CE SIBA -CRFIR vor întocmi bilunar (în zilele de 15 și 30 ale fiecărei luni sau ziua lucrătoare imediat următoare, în cazul în care una sau ambele date sunt nelucrătoare) lista cererilor de finanțare eligibile și selectate, eligibile și neselectate, neeligibile și retrase atât în format electronic cât și tipărit, semnată de directorul OJFIR/CRFIR, după caz.

Notificarea Cererilor de finanțare eligibile și selectate/eligibile și neselectate/neeligibile

Solicitanții ale căror cereri de finanțare au fost declarate eligibile și selectate/eligibile și neselectate/neeligibile, precum și GAL-urile care au realizat selecția proiectelor, vor fi notificați de către CE SLIN/SAFPD -OJFIR/CRFIR/CE SIBA -CRFIR privind rezultatul verificării cererilor de finanțare, în termen de maximum două zile de la întocmirea Fișei de evaluare generală a proiectului (Formularul E1.2L)/ aprobarea Raportului de evaluare de către CRFIR , prin fax/poștă/e-mail cu confirmare de primire.

Soluționarea contestațiilor

Contestația privind decizia de finanțare a proiectului, rezultată ca urmare a verificării eligibilității și a criteriilor de selecție aplicate de către GAL de către OJFIR/CRFIR pot fi depuse de către solicitant în termen de maximum 5 (cinci) zile de la primirea notificării (data luării la cunoștință de către solicitant), la sediul OJFIR/CRFIR care a analizat proiectul, de unde va fi redirecționată spre soluționare către o structură AFIR superioară/diferită de cea care a verificat inițial proiectul.

Un solicitant poate transmite o singură contestație aferentă unui proiect. Vor fi considerate contestații și analizate doar acele solicitări care contestă elemente legate de eligibilitatea proiectului depus și aplicarea criteriilor de selecție și/sau valoarea proiectului declarată eligibilă/valoarea sau intensitatea sprijinului public acordat pentru proiectul depus.

Analiza contestațiilor se va realiza:

- La CRFIR, la Serviciul tehnic de specialitate care coordonează structura care a analizat proiectul (SAFPD/ SLIN), pentru proiectele a căror neeligibilitate a fost constatată de OJFIR.



- La AFIR, conform Regulamentului de Organizare și Funcționare, la Direcția de specialitate de la nivel central (DAF, DIBA, DPDIF sau DATLIN), în cazul proiectelor a căror neeligibilitate a fost constatată de CRFIR.

OJFIR/ CRFIR va transmite contestația la entitatea care o verifică, împreună cu dosarul administrativ al cererii de finanțare care face obiectul contestației. În situația în care activitatea de la nivel central nu permite verificarea contestației în timp util, în baza unei Note avizate de Directorul Direcției și aprobată de Directorul General al AFIR, aceasta poate fi redirecționată către CRFIR, altul decât cel care a analizat proiectul inițial.

Termenul maxim pentru a răspunde contestațiilor adresate este de 30 (treizeci) de zile calendaristice de la data înregistrării la structura care o soluționează.

În urma analizei, pentru fiecare contestație se întocmește un Raport asupra contestației (Formular E4.2L). Raportul asupra contestației, care propune admiterea sau respingerea contestației, este întocmit de un expert al compartimentului evaluare din cadrul serviciului responsabil, verificat de Șeful de serviciu, vizat de Directorul Direcției/Directorul CRFIR și avizat de DGA ILINA/ DGA AFPD/ DGA CRFIR.

Solicitanții vor fi notificați în termen de 2 (două) zile de la aprobarea Raportului de contestație. Un expert din cadrul serviciului care a instrumentat contestația va transmite prin fax/poștă/e-mail solicitantului și GAL (spre știință) formularul E6.8.2L - Notificarea solicitantului privind contestația depusă împreună cu o copie a Raportului de contestații. O copie a Raportului de contestații se va transmite și la OJFIR/CRFIR care a realizat evaluarea cererii de finanțare.

Un expert din cadrul serviciului care a instrumentat contestația returnează cererile de finanțare și dosarul administrativ (în care vor fi incluse Raportul de contestație și fișa de evaluare generală a proiectului refăcută - E1.2LR - dacă este cazul) către OJFIR/CRFIR de la care a fost primit.

Dacă pe parcursul desfășurării procesului de evaluare, precum și de soluționare a contestațiilor, se constată greșeli de orice natură, AFIR are obligația de a cerceta cauzele producerii acestora, de a identifica persoanele culpabile și motivele obiective care au condus la aceste abateri pentru a putea analiza și eventual dispune măsurile administrative corespunzătoare, dacă se impun.

În situația în care un solicitant declarat eligibil și selectat de către GAL este declarat neeligibil de către AFIR și rămâne în acest fel o sumă disponibilă, această sumă poate fi realocată unui alt solicitant declarat eligibil, dar neselectat de GAL, în cadrul aceluiași apel. În acest sens, se va întocmi o listă cu proiectele eligibile neselectate, în ordinea descrescătoare a punctajului și cu



MINISTERUL AGRICULTURII
ȘI DEZVOLTĂRII RURALE



respectarea criteriilor de departajare; aceste proiecte vor putea fi finanțate pe baza ierarhizării lor, în limita fondurilor disponibile și după emiterea de către GAL unui Raport de selecție suplimentar.

10.3. Contractarea fondurilor de către AFIR - Prevederi comune pentru toate proiectele aferente Strategiei de Dezvoltare Locală

După încheierea etapelor de verificare a Cererii de Finanțare, inclusiv a verificării pe teren dacă este cazul), experții CRFIR 7 Centru Alba Iulia vor transmite către solicitant formularul de Notificare a solicitantului privind semnarea Contractului/Deciziei de finanțare (formular E6.8.3L), care va cuprinde condiții specifice în funcție de măsura ale cărei obiective sunt atinse prin proiect și în funcție de cererea de finanțare utilizată. O copie a formularului va fi transmisă spre știință GAL-ului. În cazul în care solicitantul nu se prezintă în termenul precizat în Notificare pentru a semna Contractul/Decizia de finanțare și nici nu anunță AFIR, atunci se consideră că a renunțat la sprijinul financiar nerambursabil.

Toate Contractele/Deciziile de finanțare (C1.1L/C1.0L) se întocmesc și se aprobă la nivel CRFIR și se semnează de către beneficiar, cu respectarea termenelor prevăzute de Manualul de procedură pentru evaluarea, selectarea și contractarea cererilor de finanțare pentru proiecte aferente sub-măsurilor, măsurilor și schemelor de ajutor de stat sau de minimis aferente Programului Național de Dezvoltare Rurală 2014 - 2020 (Cod manual: M01-01).

Cursul de schimb utilizat se stabilește astfel:

- pentru măsurile pentru care regulamentele europene nu prevăd plăți anuale de sprijin este cursul euro-leu de la data de 1 ianuarie a anului în care a fost luată decizia de acordare a finanțării, respectiv anul semnării contractului de finanțare, publicat pe pagina web a Băncii Central Europene <http://www.ecb.int/index.html>;
- pentru măsurile în cadrul cărora sprijinul se acordă în plăți anuale, cursul de schimb aplicabil fiecărei plăți va fi cursul de schimb BCE valabil pentru data de 1 ianuarie a anului pentru care se efectuează plata respectivă.

Expertul CRFIR poate solicita informații suplimentare beneficiarului în vederea încheierii Contractului/Deciziei de finanțare, prin intermediul formularului C3.4L.

În cazul neîncheierii sau încetării Contractelor/Deciziilor finanțate prin Sub-măsura 19.2, CRFIR are obligația de a transmite către beneficiar și către GAL decizia de neîncheiere/încetare. Sumele aferente Contractelor/Deciziilor neîncheiate/încetate se realocă GAL, în vederea finanțării unui alt proiect din cadrul aceleași măsuri SDL în care era încadrat proiectul neîncheiat/încetat.



MINISTERUL AGRICULTURII
ȘI DEZVOLTĂRII RURALE



În cazul proiectelor pentru care nu s-au încheiat Contracte de finanțare, precum și în cazul Contractelor de finanțare încetate, beneficiarii pot solicita restituirea cererii de finanțare, exemplar copie, în format electronic (CD).

Pe tot parcursul derulării Contractelor/Deciziilor de finanțare, AFIR poate dispune reverificarea proiectului dacă este semnalată o neregulă asupra aplicării procedurii de evaluare, contractare și implementare ce ridică suspiciuni de fraudă. În cazul în care se constată că s-a produs o neregulă în aceste etape de evaluare și derulare a Contractului/Deciziei de finanțare, AFIR poate dispune încetarea valabilității angajamentului legal printr-o notificare scrisă din partea AFIR, adresată beneficiarului, fără nicio altă formalitate și fără intervenția instanței judecătorești.

Atenție! Pe durata de valabilitate și monitorizare a contractului de finanțare, beneficiarul va furniza GAL-ului orice document sau informație în măsură să ajute la colectarea datelor referitoare la indicatorii de monitorizare aferenți proiectului.

11. DOCUMENTE NECESARE PENTRU ACCESAREA FONDURILOR NERAMBURSABILE

11.1. Documentele obligatorii la depunerea proiectului în cadrul Măsurii 01/1A - *Înființarea și funcționarea de structuri asociative* din Strategia de Dezvoltare Locală a GAL Dealurile Târnavelor

DOCUMENT

CEREREA DE FINANȚARE pentru proiecte de servicii, cu **Anexa 1-** Buget Indicativ și Fundamentarea bugetului pe categorii de cheltuieli eligibile, corelate cu activitățile și rezultatele proiectului; **Anexa 2-** Declarație pe proprie răspundere a solicitantului; **Anexa 3-** Grafic calendaristic de implementare

- 1. Raportul asupra utilizării altor programe de finanțare nerambursabilă** (obiective, tip de serviciu, elemente clare de identificare ale serviciului, lista cheltuielilor eligibile, costul și stadiul proiectului, perioada derulării proiectului) întocmit de solicitant, pentru solicitanții care au mai beneficiat de alte programe de finanțare nerambursabilă în perioada de programare anterioară, pentru aceleași tipuri de servicii.



PROGRAM FINANȚAT PRIN
UNIUNEA EUROPEANĂ



MINISTERUL AGRICULTURII
ȘI DEZVOLTĂRII RURALE



TÂRNAVA MARE
GAL DEALURILE TÂRNAVELOR
NOSTIM CUM VREM SĂ ARĂTE LOCALUL ÎN CARE TRĂIM



2. Documente justificative pentru proiectele de servicii finalizate incluse în Raportul asupra utilizării altor programe de finanțare nerambursabilă
Aceste documente trebuie să conțină date concrete privind obiectivul proiectului, locația și perioada de desfășurare, numărul de acțiuni, număr de participanți etc, în funcție de tipul serviciului. (de ex. contracte, rapoarte de activitate etc., după caz).

3. Documente care să ateste expertiza experților de a implementa activitățile proiectului (cv-uri - obligatoriu!! + diplome, certificate, referințe, atestare ca formator emise conform legislației naționale în vigoare etc.)
Atenție! CV-urile vor fi semnate pe fiecare pagină!

4. Documente constitutive/ Documente care să ateste forma de organizare* - în funcție de tipul solicitantului (Statut juridic, Act Constitutiv, Cod Unic de Înregistrare, Cod de Înregistrare Fiscală, Înscrierea în Registrul asociațiilor și fundațiilor etc.).

**În acest caz, dacă în timpul evaluării se constată că documentul prezentat de solicitant nu este suficient, evaluatorul va solicita prin informații suplimentare documentul necesar cu elementele pe care trebuie să le conțină.*

5. Certificat/certificate care să ateste lipsa datoriilor fiscale și sociale emise de Direcția Generală a Finanțelor Publice

Certificate de atestare fiscală, emise în conformitate cu art. 112 și 113 din OG nr. 92/2003, privind Codul de Procedură Fiscală, republicată, de către:

a) Organul fiscal competent din subordinea Direcțiilor Generale ale Finanțelor Publice, pentru obligațiile fiscale și sociale de plată către bugetul general consolidat al statului;

b) Autoritățile administrației publice locale, în raza cărora își au sediul social și puncte de lucru (după caz), pentru obligațiile de plată către bugetul local (numai în cazul în care solicitantul este proprietar asupra imobilelor).

Aceste certificate trebuie să menționeze clar lipsa datoriilor (prin mențiunea „nu are datorii fiscale, sociale sau locale” sau bararea rubricii în care ar trebui să fie menționate).

Decizia de rambursare aprobată a sumelor negative solicitate la rambursare prin deconturile de TVA și/sau alte documente aprobate pentru soluționarea cererilor de restituire.

Graficul de eșalonare a datoriilor, în cazul în care această eșalonare a fost acordată.

6. Oferte conforme - documente obligatorii care trebuie avute în vedere la stabilirea rezonabilității prețurilor. Acestea trebuie să aibă cel puțin următoarele caracteristici:

- Să fie date, personalizate și semnate;
- Să conțină detalierea unor specificații tehnice minimale;
- Să conțină prețul de achiziție, defalcat pe categorii de bunuri/servicii.



PROGRAM FINANȚAT PRIN
UNIUNEA EUROPEANĂ



MINISTERUL AGRICULTURII
ȘI DEZVOLTĂRII RURALE



TÂRNAVA MARE
GAL DEALURILE TÂRNAVELOR
NOSTIM CUM VREM SĂ ARĂTE LOCALUL ÎN CARE TRĂIM



<p>Ofertele conforme reprezintă oferte comparabile, care răspund cerințelor din punct de vedere al performanțelor și parametrilor din cererea de oferte, al obiectului acestora și din punct de vedere financiar și sunt transmise de către operatori economici reali și care îndeplinesc condițiile de calificare, verificabile de către experții evaluatori.</p>
<p>7. Certificat constatator emis conform legislației naționale în vigoare, din care să rezulte faptul că solicitantul nu se află în proces de lichidare sau faliment. Nu se depune în cazul solicitanților înființați în baza OG nr.26/2000 cu privire la asociații și fundații.</p>
<p>8. Copia actului de identitate a reprezentantului legal*. *Se acceptă inclusiv versiunea scanată, conform prevederilor Ordonanței de Urgență nr. 41/2016.</p>
<p>9. Anexa 4 - Declarație privind prelucrarea datelor cu caracter personal (disponibilă pe site-ul AFIR) - și pe site-ul GAL DT</p>
<p>10. Declarație pe proprie răspundere experți implicați în proiect - Anexa 5 <u>Această Declarație va fi completată, datată și semnată de fiecare expert și va însoți CV-ul depus.</u></p>
<p>11. Anexa 6 - Declarație pe proprie răspundere a solicitantului (prin reprezentantul legal) că structura asociativă înființată prin proiect dobândește personalitate juridică cu sediul în teritoriul GAL DT până la finele implementării proiectului</p>
<p>12. Anexa 7 - Declarație pe proprie răspundere a solicitantului (prin reprezentantul legal) că structura asociativă înființată prin Măsura 01/1A va aplica în calitate de solicitant în cadrul altei măsuri din SDL GAL DT sau din PNDR 2014-2020 sau va susține din surse proprii activitățile concrete ale proiectului rezultate în urma elaborării documentațiilor (studii, planuri, etc.) pentru care a primit finanțare prin Măsura 01/1A</p>
<p>13. Anexa 8 - Declarație privind prelucrarea datelor cu caracter personal de către GAL</p>
<p>14. Anexa 9 - Declarație către GAL privind raportarea plăților efectuate de AFIR - model disponibil pe site-ul GAL DT</p>
<p>15. Alte documente justificative, după caz</p>

Important !!!! Documentele trebuie să fie valabile la data depunerii Cererii de finanțare, termenul de valabilitate al acestora fiind în conformitate cu legislația în vigoare

Notă! Evaluarea cererii de finanțare din punct de vedere al eligibilității și al verificării criteriilor de selecție va include și consultarea informațiilor referitoare la solicitant și la punctul de lucru,



după caz, deținute de instituțiile abilitate (ex: ANSVSA, APIA, MADR, ONRC, etc.) sau documentele relevante anexate de către solicitant: Oferte, Documente înființare membrii, Documente de identitate - copii, etc.

11.2. Documentele necesare în vederea contractării fondurilor nerambursabile de către beneficiarii Măsurii 01/1A - Înființarea și funcționarea de structuri asociative din Strategia de Dezvoltare Locală a GAL Dealurile Târnavelor

Nr. Crt.	Document de verificat
1.	DOCUMENT DE LA BANCĂ / TREZORERIE cu datele de identificare ale acesteia și ale contului aferent proiectului FEADR (denumirea, adresa instituției financiare, codul IBAN al contului în care se derulează operațiunile cu AFIR)
2.	CERTIFICATE CARE SĂ ATESTE LIPSA DATORIILOR RESTANTE FISCALE ȘI SOCIALE ale liderului de proiect emise de Direcția Generală a Finanțelor Publice și de primăriile pe raza cărora își au sediul social și puncte de lucru (numai în cazul în care solicitantul este proprietar asupra imobilelor) și, dacă este cazul, graficul de reeșalonare a datoriilor către bugetul consolidat. Certificatele trebuie să menționeze clar lipsa datoriilor prin mențiunea „nu are datorii fiscale și sociale sau locale” sau bararea rubricii în care ar trebui să fie menționate. Solicitantul va prezenta decizia de rambursare aprobată a sumelor negative solicitate la rambursare prin deconturile de TVA și/ sau alte documente aprobate pentru soluționarea cererilor de restituire, decizie/ documente care au fost aprobate ulterior eliberării certificatului de atestare fiscală, pentru compensarea obligațiilor fiscale de la Sect. A.
3	CAZIERUL JUDICIAR AL LIDERULUI DE PROIECT Extrasul cazierului judiciar se solicită și se eliberează în conformitate cu prevederile Legii nr. 290/2004 privind cazierul judiciar, republicată, cu modificările și completările ulterioare.
Atenție! Lista documentelor este indicativă. AFIR va notifica în scris solicitanții privind contractarea sprijinului nerambursabil, iar Notificarea va include toate documentele pe care aceștia trebuie să le prezinte în vederea semnării Contractului/Deciziei de finanțare.	

12. ACHIZIȚIILE

În funcție de tipul de beneficiar (public/privat) conform fișei măsurii în care se încadrează proiectul, beneficiarii vor aplica fie legislația de achiziții publice, precum și Manualul de



MINISTERUL AGRICULTURII
ȘI DEZVOLTĂRII RURALE



achiziții publice și Instrucțiunile de achiziții pentru beneficiari publici, fie Manualul operațional de achiziții pentru beneficiarii privați ai PNDR 2014-2020 și Instrucțiunile de achiziții pentru beneficiarii privați, în conformitate cu cerințele Autorității Contractante.

Nerespectarea de către beneficiarii FEADR a Instrucțiunilor privind achizițiile publice/private - anexă la contractul de finanțare, atrage neeligibilitatea cheltuielilor aferente achiziției de servicii, lucrări sau bunuri.

Manualele de achiziții pentru beneficiari publici și privați sunt disponibile pe www.afir.info, secțiunea NFORMATII UTILE >> PROCEDURI de lucru pentru PNDR.

13.PLATA

În etapa de autorizare a plăților, **toate cererile de plată se vor depune la GAL Dealurile Târnavelor pentru efectuarea conformității**, iar ulterior, GAL va anexa la dosarul cererii de plată și fișa de verificare a conformității emisă de GAL în vederea depunerii dosarului la AFIR.

Beneficiarii au obligația de a depune la GAL și la AFIR Declarațiile de eşalonare - formular AP 0.1L conform prevederilor Contractului/Deciziei de finanțare cu modificările și completările ulterioare și anexele la acesta.

Pentru depunerea primului dosar de plată, se vor avea în vedere prevederile HG nr. 226/2015, cu modificările și completările ulterioare, în vigoare la data depunerii Dosarului Cererii de Plată.

Dosarul Cererii de Plată (DCP) se depune inițial la GAL, în original - 1 exemplar, pe suport de hârtie, la care se atașează pe suport magnetic (CD, copie - 1 exemplar) documentele întocmite de beneficiar. După verificarea de către GAL, beneficiarul depune documentația însoțită de Fișa de verificare a conformității DCP emisă de către GAL, la structurile teritoriale ale AFIR (OJFIR/CRFIR - în funcție de tipul de proiect).

În cazul în care cererea de plată este declarată „neconformă“ de două ori de către GAL, beneficiarul are dreptul de a depune contestație. În acest caz, contestația va fi analizată de către alți doi experți din cadrul GAL decât cei care au verificat inițial conformitatea dosarului cerere de plată. Dacă în urma analizării contestației, viza GAL-ului rămâne „neconform“, atunci beneficiarul poate adresa contestația către AFIR.

Depunerea contestației se va realiza la structura teritorială a AFIR (OJFIR/CRFIR) responsabilă de derularea contractului de finanțare.



MINISTERUL AGRICULTURII
ȘI DEZVOLTĂRII RURALE



GAL se va asigura de faptul că verificarea conformității dosarelor de plată la nivelul GAL, inclusiv depunerea contestațiilor și soluționarea acestora (dacă este cazul) respectă încadrarea în termenul maxim de depunere a dosarului de plată la AFIR.

Dosarul Cererii de Plată trebuie să cuprindă documentele justificative prevăzute în Instrucțiunile de plată (anexă la Contractul de finanțare), care se regăsesc pe pagina de internet a AFIR www.afir.info, secțiunea NFORMATII UTILE >> PROCEDURI de lucru pentru PNDR.

Pentru proiectele aferente Sub-măsurii 19.2 (adică proiectele finanțate prin intermediul Strategiei de Dezvoltare Locală a GAL, pentru toate etapele, verificările se realizează în baza prevederilor procedurale și formularelor aferente sub-măsurii din PNDR 2014 - 2020 în care se încadrează scopul proiectului finanțat, conform codului contractului/deciziei de finanțare.

Modelele de formulare care trebuie completate de beneficiar (Cererea de plată, Identificarea financiară, Declarația de cheltuieli, Raportul de asigurare, Declarația pe propria răspundere a beneficiarului) sunt disponibile la OJFIR sau pe site-ul AFIR (www.afir.info) - secțiunea NFORMATII UTILE >> PROCEDURI de lucru pentru PNDR.

Decontarea TVA de la Bugetul de stat se poate solicita dacă beneficiarul se încadrează în prevederile OUG nr. 49/2015 și a solicitat modificarea corespunzătoare a Contractului de finanțare, conform dispozițiilor Manualului de procedură și ale Ghidului de implementare.

Pentru toate cererile de plată, după primirea de la AFIR a Notificării cu privire la confirmarea plății, în termen de maximum 5 zile, beneficiarul are obligația de a informa GAL Dealurile Târnavelor cu privire la sumele autorizate și rambursate în cadrul proiectului.

14. MONITORIZAREA PROIECTELOR FINANȚATE PRIN MĂSURA LEADER

Durata de valabilitate a Contractului de Finanțare cuprinde durata de execuție a contractului până la data ultimei plăți efectuată de Autoritatea Contractantă. În cadrul Măsurii 01/1A, fiind o măsură de servicii, nu se aplică perioada de monitorizare.

Pe durata de valabilitate a contractului de finanțare, beneficiarul va furniza GAL Dealurile Târnavelor orice document și/sau informație în măsură să ajute la colectarea datelor privind indicatorii de monitorizare aferenți proiectului.

Pe durata valabilității contractului de finanțare, beneficiarul trebuie să pună la dispoziția AFIR toate informațiile solicitate pentru realizarea monitorizării și verificării proiectului. Documente care trebuie transmise, în conformitate cu prevederile contractului de finanțare :



MINISTERUL AGRICULTURII
ȘI DEZVOLTĂRII RURALE



- raportul de activitate intermediar și/sau final
- documentația pentru avizarea achizițiilor, care se verifică la nivelul OJFIR pentru beneficiari privați și la nivelul CRFIR pentru beneficiarii publici
- dosarul cererii de plată, verificat la nivelul OJFIR conform procedurii de autorizare plăți

Toate documentele vor fi transmise și către GAL Dealurile Târnavelor, în format electronic, pe adresa de email office@tarnava-mare.ro

ATENȚIE! În situația în care neîndeplinirea obligațiilor contractuale afectează eligibilitatea proiectului sau condițiile de selectare care ar fi determinat nefinanțarea acestuia, recuperarea sprijinului financiar se realizează integral de către AFIR.

15. INFORMAȚII UTILE

Lista documentelor și formularelor disponibile pe pagina de internet a GAL Dealurile Târnavelor

- ✓ **Cerere de finanțare** pentru Măsura 01/1A - Înființarea și funcționarea de structuri asociative cu **Anexe**:
 - **Anexa 1** - Buget Indicativ și Fundamentarea bugetului pe categorii de cheltuieli eligibile, corelate cu activitățile și rezultatele proiectului;
 - **Anexa 2** - Declarație pe proprie răspundere a solicitantului;
 - **Anexa 3** - Grafic calendaristic de implementare;
- ✓ **Anexa 4** - Declarație privind prelucrarea datelor cu caracter personal (disponibilă pe site-ul AFIR) - și pe site-ul GAL DT
- ✓ **Anexa 5** - Declarație pe proprie răspundere experți implicați în proiect (această Declarație va însoți fiecare CV depus de solicitant)
- ✓ **Anexa 6** - Declarația pe proprie răspundere a solicitantului (prin reprezentantul legal) că structura asociativă înființată prin proiect dobândește personalitate juridică cu sediul în teritoriul GAL DT până la finele implementării proiectului
- ✓ **Anexa 7** - Declarație pe proprie răspundere a solicitantului (prin reprezentantul legal) că structura asociativă înființată prin Măsura 01/1A va aplica în calitate de solicitant în cadrul altei măsuri din SDL GAL DT sau din PNDR 2014-2020 sau va susține din surse proprii activitățile concrete ale proiectului rezultate în urma elaborării documentațiilor (studii, planuri, etc.) pentru care a primit finanțare prin Măsura 01/1A
- ✓ **Anexa 8** - Declarație privind prelucrarea datelor cu caracter personal de către GAL
- ✓ **Anexa 9** - Declarație către GAL privind raportarea plăților efectuate de AFIR



MINISTERUL AGRICULTURII
ȘI DEZVOLTĂRII RURALE



Toate formularele al căror format este elaborat de GAL Dealurile Târnavelor pot fi consultate și descărcate direct de pe pagina de internet a GAL DT (www.tarnava-mare.ro) sau pot fi solicitate de la sediul GAL.

GAL Dealurile Târnavelor vă stă la dispoziție de luni până vineri între orele 09:00 și 16:00 pentru a vă acorda informații privind modalitățile de accesare a Strategiei de Dezvoltare Locală, dar și pentru a primi propunerile sau sesizările dumneavoastră privind derularea proiectelor depuse prin intermediul SDL.

Ne puteți contacta direct la sediul GAL DT din localitatea Saschiz, telefonic la nr. 0265.711.718 sau pe email la adresele: dealuriletarnavelor@yahoo.com, animator@tarnava-mare.ro, secretariat@tarnava-mare.ro.

Urmăriți noutățile noastre pe pagina GAL DT www.tarnava-mare.ro sau pe pagina de facebook <https://www.facebook.com/GAL-Dealurile-Tarnavelor-541365662557999/>

Personalul GAL DT vă poate acorda, pe loc sau în termenul legal (maxim 30 de zile), orice informație necesară în demersul dumneavoastră pentru accesarea fondurilor europene prin intermediul SDL. Însă, nu uitați că angajații GAL DT nu au voie să vă acorde consultanță privind realizarea proiectului prin intermediul Strategiei de Dezvoltare Locală.

Finanțarea în cadrul măsurilor din PNDR 2014-2020, inclusiv în cazul Sub-măsurii 19.2 prin care se implementează Strategiile de dezvoltare locală ale GAL-urilor, este restricționată pentru următoarele categorii de beneficiari:

- ✓ Solicitanții/beneficiarii înregistrați în Registrul debitorilor AFIR, atât pentru Programul SAPARD, cât și pentru FEADR, până la achitarea integrală a datoriei față de AFIR, inclusiv a dobânzilor și majorărilor de întârziere;
- ✓ Solicitanții/beneficiarii care au contracte de finanțare încetate din proprie inițiativă, pentru 1 an de la data rezilierii, iar solicitanții/beneficiarii care au contracte de finanțare încetate pentru nerespectarea obligațiilor contractuale din inițiativa AFIR pentru 2 ani de la data rezilierii;
- ✓ Beneficiarii Programului SAPARD sau ai cofinanțării FEADR, care se află în situații litigioase cu AFIR, până la pronunțarea definitivă și irevocabilă a instanței de judecată în litigiul dedus judecătii;
- ✓ Solicitanții/beneficiarii care depun mai multe proiecte în aceeași sesiune și/sau sesiuni diferite în cadrul aceleași măsuri care formează împreună un flux de producție (flux tehnologic).



MINISTERUL AGRICULTURII
ȘI DEZVOLTĂRII RURALE



Un solicitant/beneficiar, după caz, poate obține finanțare nerambursabilă din FEADR și de la bugetul de stat pentru mai multe proiecte de investiții depuse pentru **măsurile/sub-măsurile din cadrul PNDR 2014-2020**, cu îndeplinirea cumulativă a următoarelor condiții:

a) respectarea condițiilor de eligibilitate ale acestuia și a regulilor ajutoarelor de stat, respectiv a celor de minimis, după caz;⁵

b) nu sunt create condițiile pentru a obține în mod necuvenit un avantaj, în sensul prevederilor art. 60 din Regulamentul (UE) nr. 1.306/2013 al Parlamentului European și al Consiliului din 17 decembrie 2013 privind finanțarea, gestionarea și monitorizarea politicii agricole comune și de abrogare a Regulamentelor (CEE) nr. 352/78, (CE) nr. 165/94, (CE) nr. 2.799/98, (CE) nr. 814/2000, (CE) nr. 1.290/2005 și (CE) nr. 485/2008 al Consiliului, în orice etapă de derulare a proiectului;

c) prezentarea dovezii cofinanțării private a investiției, prin extras de cont și/sau contract de credit acordat în vederea implementării proiectului, prin deschiderea unui cont special al proiectului în care se virează/depune minimum 50% din suma reprezentând cofinanțarea privată, disponibilul din acest cont fiind destinat plăților efectuate de solicitant în vederea implementării proiectului. Cheltuielile vor fi verificate la depunerea primei cereri de plată. La depunerea următoarelor cereri de plată, condiția prezentării extrasului de cont, în vederea verificării operațiunilor întreprinse, nu se mai aplică.

16. DICȚIONAR DE TERMENI

- ✓ **Abordare „bottom up” (de jos în sus)** - Participarea activă a populației locale în procesul de planificare, luare a deciziilor și implementare a strategiilor de dezvoltare a zonei;
- ✓ **Beneficiar** - organizație publică sau privată care preia responsabilitatea realizării unui proiect și care pentru care a fost emisă o Decizie de finanțare de către AFIR/care a încheiat un Contract de finanțare cu AFIR, pentru accesarea fondurilor europene prin FEADR;
- ✓ **Cerere de finanțare** - document depus de către un solicitant în vederea obținerii sprijinului financiar nerambursabil;
- ✓ **Cofinanțare publică** - reprezintă fondurile nerambursabile alocate proiectelor prin FEADR - aceasta este asigurată prin contribuția Uniunii Europene și a Guvernului României;
- ✓ **Contract/Decizie de Finanțare** - reprezintă documentul juridic încheiat în condițiile legii între Agenția pentru Finanțarea Investițiilor Rurale, în calitate de Autoritate Contractantă și beneficiar, prin care se stabilesc obiectul, drepturile și obligațiile părților, durata de valabilitate, valoarea, plata, precum și alte dispoziții și condiții specifice, prin care se

⁵ *Calculul perioadei de trei ani pentru aplicarea regulii de minimis (Reg. (UE) NR. 1407/2013) în cazul unui proiect, se face de la data semnării contractului de finanțare.*



MINISTERUL AGRICULTURII
ȘI DEZVOLTĂRII RURALE



acordă asistență financiară nerambursabilă din FEADR și de la bugetul de stat, în scopul atingerii obiectivelor măsurilor cuprinse în PNDR 2014-2020;

- ✓ **Eligibilitate** - suma criteriilor pe care un solicitant trebuie să le îndeplinească în vederea obținerii finanțării prin Măsurile/Sub-măsurile din FEADR;
- ✓ **Eșantion** - stabilirea unui segment de subiecți/beneficiari, în urma unor criterii prestabilite cu un scop bine definit;
- ✓ **Fișa măsurii/sub-măsurii** - reprezintă documentul care descrie motivația sprijinului financiar nerambursabil oferit, obiectivele măsurii, aria de aplicare și acțiunile prevăzute, tipul de investiții/servicii, menționează categoriile de beneficiari și tipul sprijinului;
- ✓ **Fonduri nerambursabile** - reprezintă fondurile acordate unei persoane fizice sau juridice în baza unor criterii de eligibilitate pentru realizarea de investiții/servicii încadrate în aria de finanțare a Măsurii și care nu trebuie returnate - singurele excepții sunt nerespectarea condițiilor contractuale și nerealizarea investiției/serviciului conform proiectului aprobat de AFIR;
- ✓ **Grup de Acțiune Locală (GAL)** - reprezintă un parteneriat local, alcătuit din reprezentanți ai instituțiilor și autorităților publice locale, ai sectorului privat și ai societății civile, constituit potrivit prevederilor Ordonanței Guvernului nr. [26/2000](#) cu privire la asociații și fundații, cu modificările și completările ulterioare;
- ✓ **LEADER** - Măsură din cadrul PNDR ce are ca obiectiv dezvoltarea comunităților rurale ca urmare a implementării strategiilor elaborate de către GAL. Provine din limba franceză „Liaisons Entre Actions de Developpement de l’Economie Rurale” - „Legături între Acțiuni pentru Dezvoltarea Economiei Rurale”;
- ✓ **Măsură** - definește aria de finanțare prin care se poate realiza cofinanțarea proiectelor (reprezintă o sumă de activități cofinanțate prin fonduri nerambursabile);
- ✓ **Pistă de audit** - formular care oferă posibilitatea unei persoane să urmărească o etapă procedurală din momentul inițierii până în momentul în care se raportează rezultatele finale - reprezintă trasabilitatea operațiunilor;
- ✓ **Potențial beneficiar (solicitant)** - reprezintă o persoană juridică/persoană fizică autorizată care este eligibilă (care îndeplinește toate condițiile impuse) pentru accesarea fondurilor europene, dar care nu a încheiat încă un Contract de finanțare/Decizie de finanțare cu AFIR;
- ✓ **Reprezentant legal** - reprezentant al beneficiarului, conform actelor constitutive ale entității juridice, care semnează Contractul/Decizia de finanțare (în cazul în care proiectul este selectat);
- ✓ **Strategie de Dezvoltare Locală** - Document ce trebuie transmis de potențialele GAL-uri către Autoritatea de Management și care va sta la baza selecției acestora. Prin acest document se stabilesc activitățile și resursele necesare pentru dezvoltarea comunităților rurale și măsurile specifice zonei LEADER;
- ✓ **Zi** - zi lucrătoare.



MINISTERUL AGRICULTURII
ȘI DEZVOLTĂRII RURALE

